

Hur har företagens omsättning påverkats de senaste veckorna?

Från och med den 11 maj har Konjunkturinstitutet utöver ordinarie Konjunkturbarometer skickat ut ytterligare en undersökning till de drygt 5 500 företag som ingår i Konjunkturbarometern Företag.¹ Undersökningen kommer att skickas ut till företagen varannan vecka under maj och juni – totalt fyra tillfällen.² Anledningen till extraundersökningen är att det råder ett stort behov av ytterligare information om covid-19-pandemins ekonomiska effekter på näringslivet.

Undersökningen består av två frågor. I den första frågan ombeds företagen att uppskatta hur omsättningen har påverkats de senaste två veckorna jämfört med normalt. I den andra frågan ombeds de att uppskatta risken för att deras verksamhet kan komma att avvecklas.³

Huvudresultaten är att alla sektorer i näringslivet uppger att omsättningen har minskat de senaste två veckorna jämfört med normalt.⁴ Minskningen är kraftigast inom tjänstesektorn och tillverkningsindustrin. Inom tjänstesektorn uppger 78 procent av företagen att omsättningen har minskat de senaste två veckorna. Inom tillverkningsindustrin är det 71 procent av företagen som uppger detta. Inom tjänstesektorn svarar åtta procent av företagen att risken för avveckling är hög.

Resultaten nedan redovisas på sektornivå för sektorerna: tillverkningsindustrin, bygg och anläggningsverksamhet, handel och tjänstesektorn.⁵ Därutöver redovisas även vissa enskilda branscher som utmärker sig i någon av de två frågorna. Rapporten inleds dock med en sammanfattning för det totala näringslivet.

TOTALA NÄRINGSLIVET

Totala näringslivet är en sammanvägning av sektorerna: tillverkningsindustrin, bygg- och anläggningsverksamhet, handel och tjänstesektorn.⁶ Nästan tre fjärdedelar av företagen i totala näringslivet svarade att omsättningen har minskat de senaste två veckorna jämfört med normalt, se figur A1 i appendix. Totalt uppgav 13 procent av företagen att omsättningen har mer än halverats.

Sett till hela näringslivet uppger 64 procent av företagen att de inte ser någon risk för att företaget kan komma att avvecklas, se figur A2 i appendix. 30 procent av företagen uppger att det finns en liten risk för avveckling och 6 procent uppger att risken är hög.

¹ Totalt skickades enkäten ut till 5 366 företag, av dessa svarade totalt 1 774 företag. Det ger en oviktad svarsfrekvens på 34 procent, det måste anses väldigt högt med tanke på att företagen endast hade tre dagar på sig att svara. Den viktade svarsfrekvensen är 44 procent.

² Denna rapport analyserar svaren från den första undersökningen. Svaren samlades in under perioden 11–13 maj, om cirka två veckor redovisas svaren från den andra undersökningen. Allt eftersom fler undersökningar genomförs ökar värdet av denna typ av analys då möjligheten att jämföra med tidigare undersökningar uppstår. Beroende på hur situationen i näringslivet är – och hur behovet av ytterligare information ser ut efter sommaren – kan denna undersökning mycket väl återupptas.

³ För exakta frågeformuleringar, se appendix 1. Konjunkturinstitutet har medvetet försökt att hålla antalet extrafrågor till ett fåtal för att minska företagens uppgiftslämnarbörda.

⁴ Det statistiska underlaget till denna rapport finns publicerat på Konjunkturinstitutets webbplats, www.konj.se.

⁵ Samtliga figurer – på sektornivå – för båda frågorna redovisas i appendix 2 sist i rapporten.

⁶ Vikterna som används för sammanvägningen är: tjänstesektorn 53,4 procent, tillverkningsindustri 20,5 procent, handel 21,6 procent, och bygg- och anläggningsverksamhet 4,5 procent.

TILLVERKNINGSINDUSTRI

Inom tillverkningsindustrin var det 71 procent som svarade att omsättningen har minskat de senaste två veckorna jämfört med normalt, se figur A3 i appendix. Det vanligaste svaret bland företagen är att omsättningen har minskat med upp till 25 procent, en tredjedel av företagen har angett detta alternativ. Totalt uppgav 14 procent av företagen att omsättningen har mer än halverats. Sju procent har uppgett att omsättningen har ökat i någon utsträckning.

Företag inom tillverkningsindustrin kan sorteras in i tre olika undergrupper: insats-, investerings- och konsumtionsvaruindustri. Inom investeringsvaruindustrin har 86 procent av företagen uppgett att omsättningen har minskat, vilket kan jämföras med konsumtionsvaruindustrin som är mindre negativa. Inom konsumtionsvaruindustrin har endast 42 procent uppgett att omsättningen har påverkats negativt.

Av företagen inom tillverkningsindustrin har 30 procent uppgett att det finns en risk för att verksamheten kan behöva avvecklas utifrån nuvarande situation, se figur A4 i appendix.

BYGG- OCH ANLÄGGNINGSVERKSAMHET

Bland företagen inom bygg- och anläggningsverksamhet är bilden inte riktigt lika pessimistisk som för tillverkningsindustrin. I denna sektor uppgav 62 procent att omsättningen har minskat i någon utsträckning, se figur A5 i appendix. Det vanligaste svaret är även inom denna sektor att omsättningen har minskat med upp till 25 procent. Totalt 55 procent av företagen har uppgett detta svarsalternativ.

Sektorn bygg- och anläggningsverksamhet kan delas upp i två delbranscher: husbyggande och anläggningsverksamhet. Av dessa branscher förefaller anläggningsverksamheten vara mindre negativ: 43 procent av dessa företag har uppgett att omsättningen har minskat i någon utsträckning jämfört med 67 procent för husbyggande.

Företagen inom bygg- och anläggningsverksamhet är även lite mer positiva avseende avvecklingsrisken jämfört med företagen inom tillverkningsindustrin. Utifrån nuvarande situation har 25 procent av företagen inom bygg- och anläggningsverksamhet uppgett att det finns en risk för att verksamheten kan komma att avvecklas, se figur A6 i appendix.

HANDEL

För handel som helhet är bilden inte heller riktigt lika dramatisk som för tillverkningsindustrin utan mer lik bygg- och anläggningsverksamhet. 64 procent av företagen uppgav att omsättningen har minskat i någon utsträckning, se figur A7 i appendix. Hela 22 procent av företagen har uppgett att omsättningen har ökat med upp till 10 procent de senaste två veckorna.

I denna sektor utmärker sig dagligvaruhandeln, endast 17 procent av företagen i denna bransch har uppgett att omsättningen har minskat i någon utsträckning. Majoriteten av företagen i denna bransch anger att omsättningen har ökat med upp till tio procent. Totalt har 55 procent av företagen uppgett detta svarsalternativ.

Sett till hela handeln uppger nästan en tredjedel av företagen att de ser en risk att företaget kan komma att avvecklas, se figur A8 i appendix.

TJÄNSTESEKTORN

Tjänstesektorn är den sektor som upplever den kraftigaste minskningen i omsättning. Totalt 78 procent av företagen uppger att omsättningen har minskat i någon utsträckning, se figur A9 i appendix. Tio procent av företagen uppger att omsättningen har

minskat med mer än 75 procent. Det vanligaste svaret är liksom i andra sektorer att omsättningen har minskat med upp till 25 procent.

Hotell- och restaurangbranschen är en bransch som har drabbats hårt av restriktionerna som införts. Hälften av företagen inom denna bransch uppger att omsättningen har minskat med mer än 75 procent. 98 procent av företagen rapporterar att omsättningen har minskat i någon utsträckning.

I tjänstesektorn uppger 40 procent av företagen att det finns en risk för avveckling av företagets verksamhet. Hela åtta procent av företagen svarar att risken är hög vilket är betydligt högre än inom övriga sektorer, se figur A10 i appendix. Inom hotell- och restaurangbranschen är det 78 procent av företagen som uppger att det finns en risk för avveckling och 34 procent uppger att risken är hög.

Appendix 1

Frågor till företagen

Hur bedömer ni att omsättningen i ert företag har påverkats de senaste två veckorna jämfört med hur omsättningen är normalt?

Svar:

Omsättningen har minskat med:

76–100 procent

51–75 procent

26–50 procent

1–25 procent

Omsättningen har inte påverkats alls

Omsättningen har ökat med:

1–10 procent

11–20 procent

21–30 procent

mer än 30 procent

Utifrån nuvarande situation hur bedömer ni risken att ert företag måste avveckla sin verksamhet?

Svar:

Ingen risk

Liten risk

Hög risk

Appendix 2

Figurer

Diagram A1: Totala näringslivet, påverkan på omsättningen de senaste två veckorna, andel i %

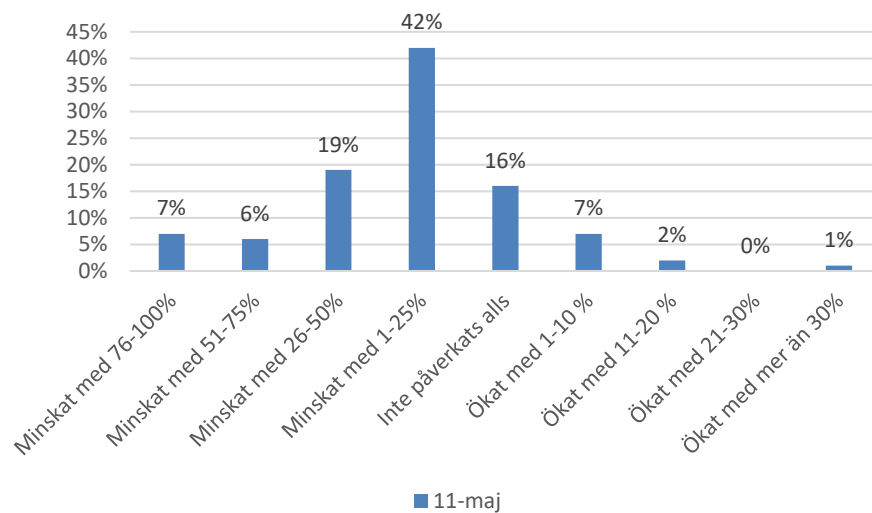

Diagram A2: Totala näringslivet, risken för att verksamheten ska behöva avvecklas, andel i %

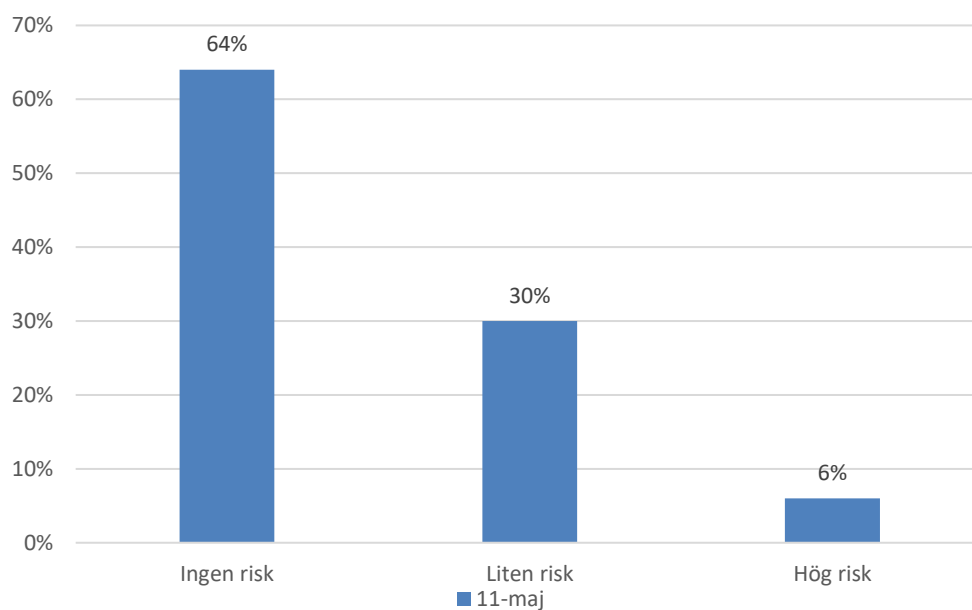

Diagram A3: Tillverkningsindustrin, påverkan på omsättningen de senaste två veckorna, andel i %

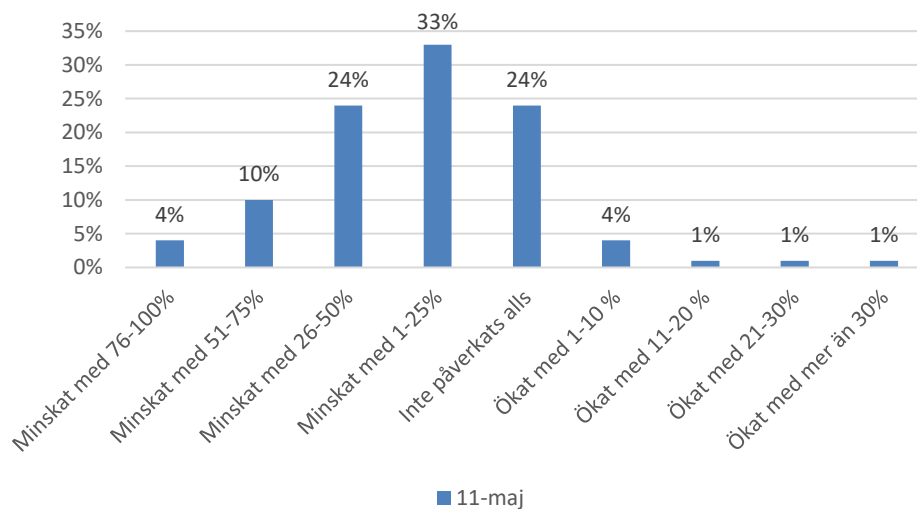

Diagram A4: Tillverkningsindustrin, risken för att verksamheten ska behöva avvecklas, andel i %

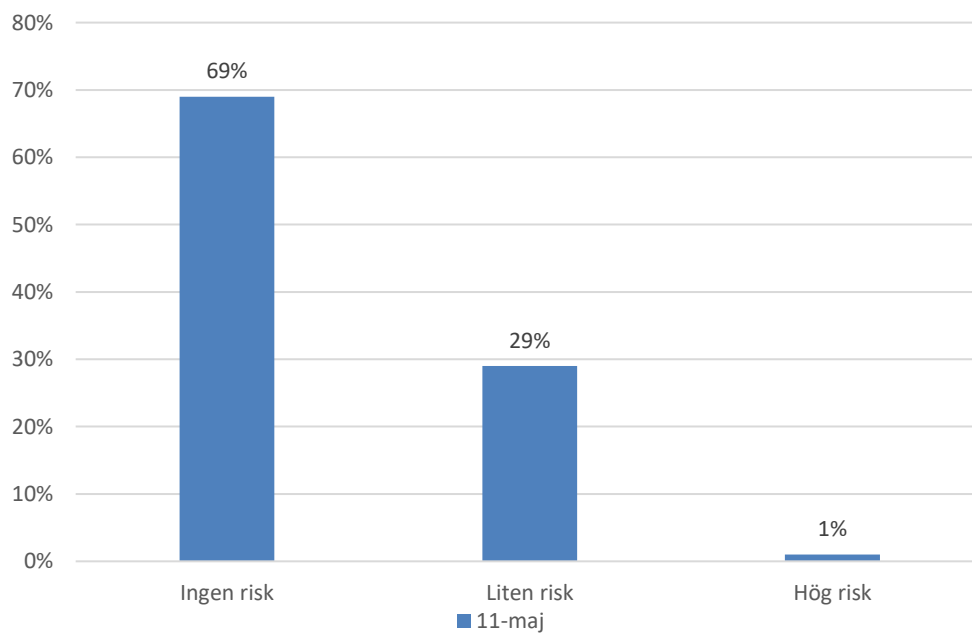

Diagram A5: Bygg och anläggning, påverkan på omsättningen de senaste två veckorna, andel i %

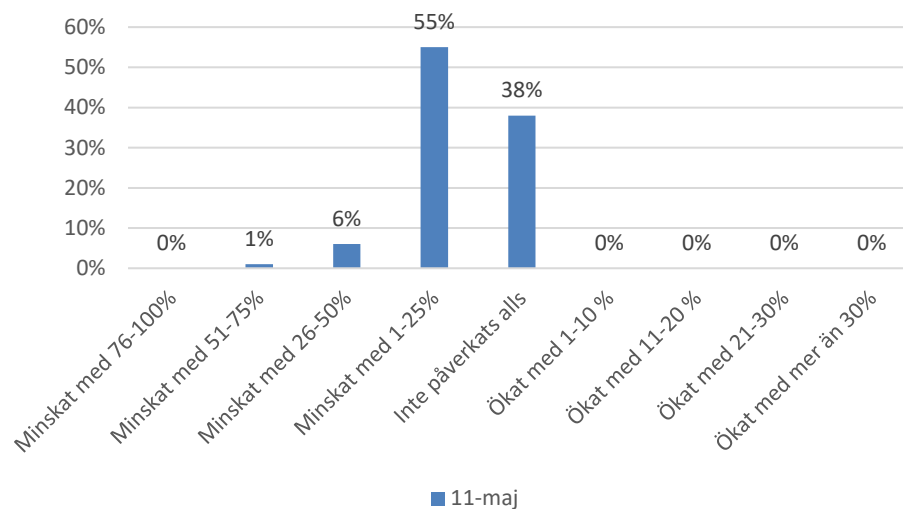

Diagram A6: Bygg och anläggning, risken för att verksamheten ska behöva avvecklas, andel i %

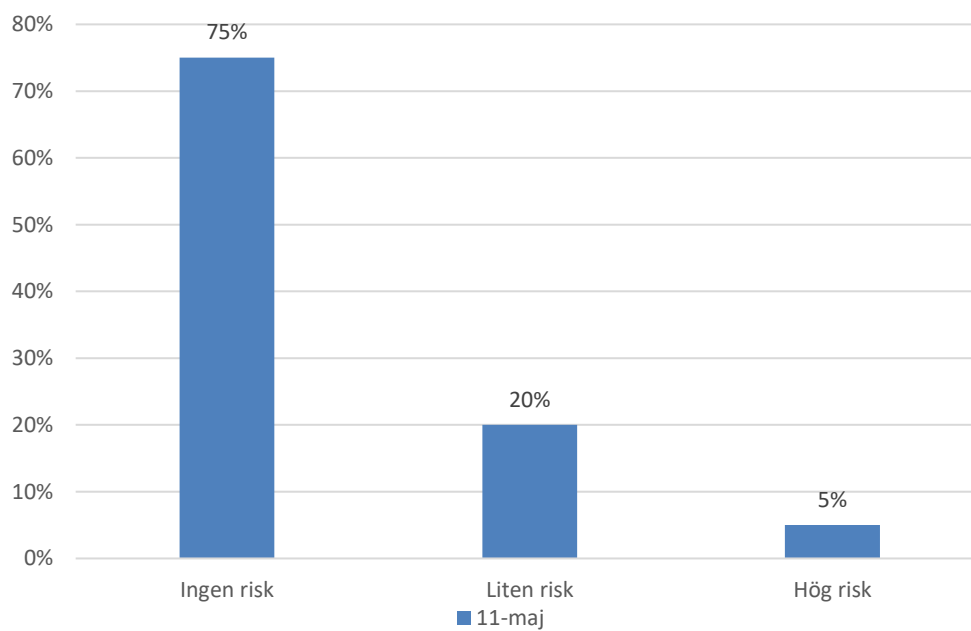

Diagram A7: Handel, påverkan på omsättningen de senaste två veckorna, andel i %

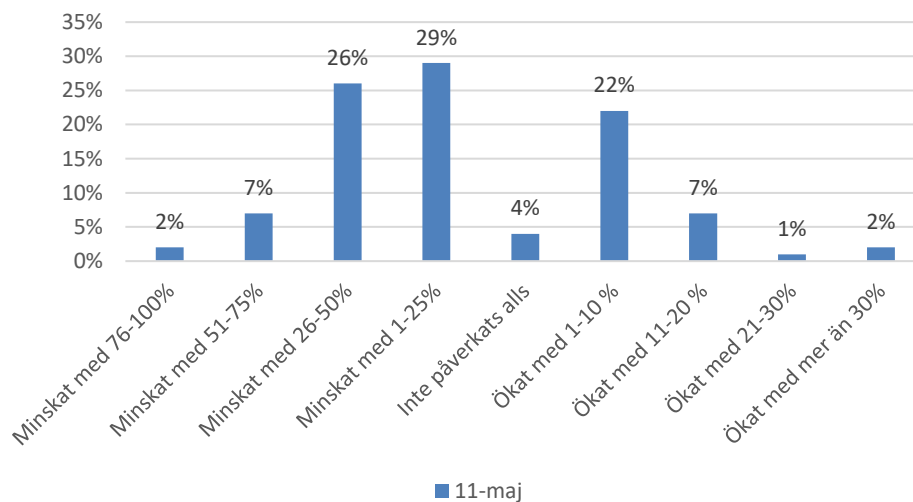

Diagram A8: Handel, risken för att verksamheten ska behöva avvecklas, andel i %

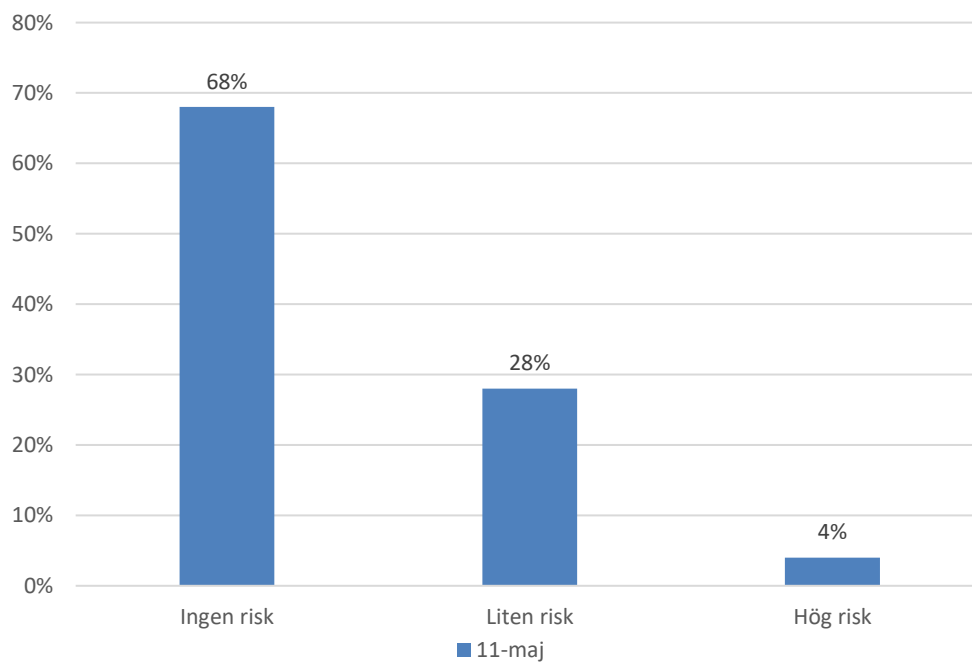

Diagram A9: Tjänstesektorn, påverkan på omsättningen de senaste två veckorna, andel i %

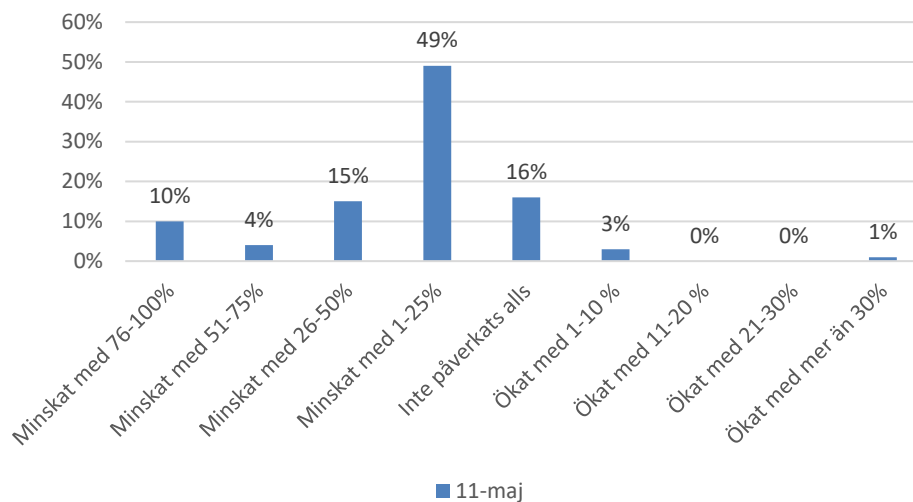

Diagram A10: Tjänstesektorn, risken för att verksamheten ska behöva avvecklas, andel i %

