

# Så har företagens omsättning påverkats de senaste veckorna

I denna rapport analyseras uppgifterna från de två första extraundersökningarna som Konjunkturinstitutet (KI) beslutat att göra. Företagen som ingår i undersökningen är de företag som ingår i Konjunkturbarometern Företag.<sup>1</sup> Anledningen till att KI beslutat om dessa extraundersökningar är att det finns ett stort behov av ytterligare information om covid-19-pandemins ekonomiska effekter på näringslivet. I den första undersökningen samlades uppgifterna in den 11–13 maj, i den andra var insamlingsperioden den 25–27 maj.<sup>2</sup>

## INLEDANDE SAMMANFATTNING

Undersökningen består av två frågor. I den första frågan ombeds företagen att uppskatta hur omsättningen har påverkats de föregående två veckorna jämfört med normalt. I den andra frågan ombeds de att uppskatta risken för att deras verksamhet kan komma att avvecklas.<sup>3</sup>

Det är överlag väldigt små förändringar i resultatet mellan de två undersökningarna. Resultatet från förra undersökningen var att omsättningstappet är störst inom tjänstesektorn och tillverkningsindustrin. Det har inte förändrats till den andra undersökningen.

Inom tjänstesektorn uppger nu 75 procent av företagen att omsättningen har minskat de senaste två veckorna, vilket ska jämföras med 78 procent i den första undersökningen. Inom tillverkningsindustrin är det ingen skillnad mellan undersökningarna. Det är fortfarande 71 procent av företagen som uppger att omsättningen har minskat. För sektorerna bygg- och anläggningsverksamhet och handeln var omsättningstappet tidigare inte lika stort och det är också för dessa sektorer vi kan se de tydligaste förändringarna. Inom bygg- och anläggningsverksamhet uppgav 62 procent av företagen att omsättningen har minskat i någon utsträckning i första mätningen, den andelen har nu minskat till att omfatta knappt hälften av företagen. Även inom handeln är andelen som svarar att omsättningen påverkats negativt inte lika stor nu. Tidigare svarade 64 procent att omsättningen påverkats negativt, vilket ska jämföras med 56 procent i den senaste undersökningen.

Resultaten nedan redovisas på sektornivå för sektorerna tillverkningsindustri, bygg- och anläggningsverksamhet, handel samt tjänstesektorn.<sup>4</sup> Därutöver redovisas även vissa enskilda branscher där svaren utmärker sig i någon av de två frågorna. Rapporten inleds med en sammanfattning för det totala näringslivet.

---

<sup>1</sup> Undersökningen kommer att skickas ut ytterligare åtminstone två gånger. Beroende på hur situationen i näringslivet är – och hur behovet av ytterligare information ser ut efter sommaren – kan denna undersökning mycket väl återupptas.

<sup>2</sup> Totalt har enkäten skickats ut till 5 560 företag, av dessa svarade totalt 1 774 företag på första undersökningen och 1 921 på den andra, 1 300 företag svarade på båda undersökningarna. Den viktade svarsfrekvensen är 47 procent respektive 45 procent vilket måste anses högt med tanke på att företagen endast har tre dagar på sig att svara.

<sup>3</sup> För exakta frågeformuleringar, se appendix 1. Konjunkturinstitutet har medvetet försökt att hålla antalet extrafrågor till ett fåtal för att minska företagens uppgiftslämnarbörda.

<sup>4</sup> Samtliga figurer – på sektornivå – för båda frågorna redovisas i appendix 2 sist i rapporten.

## TOTALA NÄRINGSLIVET

Totala näringslivet är en sammanvägning av sektorerna tillverkningsindustri, bygg- och anläggningsverksamhet, handel och tjänstesektor.<sup>5</sup> Slutsatserna från den första undersökningen gäller i även för den andra undersökningen. Nästan tre fjärdedelar av företagen i totala näringslivet svarade i den första undersökningen att omsättningen har minskat de senaste två veckorna jämfört med normalt, se diagram 1 nedan. I den andra undersökningen var det fem procentenheter färre som uppgav att omsättningen har minskat.

**Diagram 1: Totala näringslivet, påverkan på omsättningen, andel i %**

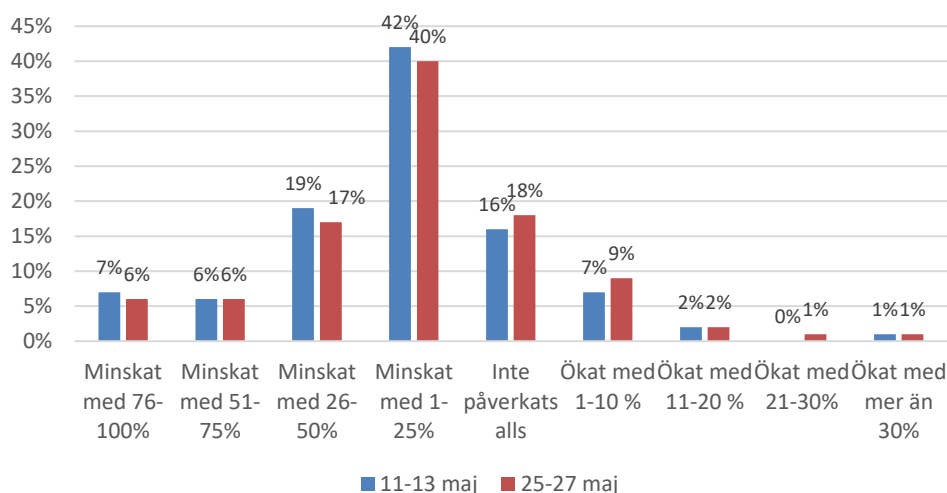

Sett till hela näringslivet uppgav 64 procent av företagen att de inte såg någon risk för att företaget kan komma att avvecklas. Andelen har nu ökat med två procentenheter under den andra insamlingsperioden, se diagram 2. Samtidigt har andelen företag som uppgav att risken är hög minskat med två procentenheter.

<sup>5</sup> Vikterna som används för sammanvägningen är: tjänstesektorn 53,4 procent, tillverkningsindustri 20,5 procent, handel 21,6 procent, och bygg- och anläggningsverksamhet 4,5 procent.

**Diagram 2: Totala näringslivet, risken för att verksamheten ska behöva avvecklas, andel i %**

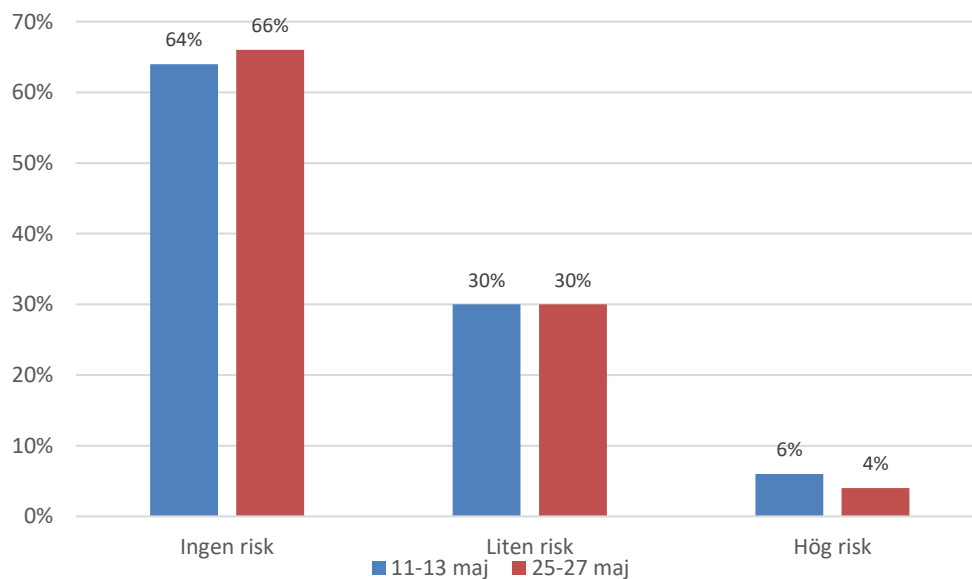

#### **TILLVERKNINGSINDUSTRI**

Andelen som uppger att omsättningen har minskat i någon utsträckning har inte förändrats alls mellan de två undersökningarna. Andelen ligger kvar på 71 procent, se diagram A1 i appendix 2. Det är däremot något färre företag som nu uppger att omsättningen har minskat med mer än 50 procent och istället uppger att den minskat med upp till 50 procent.

Det är vidare något färre företag inom tillverkningsindustrin som nu uppger att det finns en risk för att verksamheten ska behöva avvecklas. Vid första undersökningen var det 30 procent som uppgav att det finns en risk vilket ska jämföras med 23 procent under den andra undersökningen, se diagram A2 i appendix 2.

#### **BYGG- OCH ANLÄGGNINGSVERKSAMHET**

Bland företagen inom bygg- och anläggningsverksamhet är bilden fortsatt inte lika pessimistisk som för tillverkningsindustrin. I denna sektor uppgav 62 procent tidigare att omsättningen har minskat i någon utsträckning. Den andelen har nu sjunkit till 49 procent, se diagram A3 i appendix 2.

Inga företag inom bygg- och anläggningsverksamhet uppger att avvecklingsrisken är hög. Tidigare var det fem procent av företagen som uppgav detta alternativ. Det är däremot en större andel företag som nu uppger att det finns en liten risk jämfört med tidigare, se diagram A4 i appendix 2.

#### **HANDEL**

För handeln som helhet är bilden inte heller riktigt lika dramatisk som för tillverkningsindustrin utan lite mer lik bygg- och anläggningsverksamhet. 56 procent av företagen uppger nu att omsättningen har minskat i någon utsträckning, jämfört med 64 procent tidigare, se diagram A5 i appendix 2. Hela 26 procent av företagen har uppgett att omsättningen har ökat med upp till tio procent de senaste två veckorna, en ökning med fyra procentenheter jämfört med tidigare.

En bransch som utmärkt sig positivt är dagligvaruhandeln. Tidigare var det nästan 80 procent av företagen som uppgav att omsättningen påverkats positivt i någon utsträckning. Den andelen har nu sjunkit med sex procentenheter.

Sett till hela handeln uppger nu en dryg fjärdedel av företagen att de ser en risk att företaget kan komma att avvecklas vilket är en något mindre andel jämfört med tidigare, se diagram A6 i appendix 2.

## **TJÄNSTESEKTORN**

Av samtliga företag var andelen som uppgav att omsättningen minskat störst för företag i tjänstesektorn. Totalt var det tidigare 78 procent av företagen som uppgav att omsättningen hade minskat i någon utsträckning och tio procent av företagen uppgav att omsättningen hade minskat med mer än 75 procent. Bilden är i princip oförändrad i denna sektor. Det är tre procentenheter färre (75 procent) som nu uppgiver att omsättningen påverkats negativt och andelen som uppgiver att omsättningen minskat med mer än 75 procent är fortfarande tio procent, se diagram A7 i appendix 2.

Även inom hotell- och restaurangbranschen – en bransch som har drabbats hårt av restriktionerna som införts – är förändringarna marginella. Något färre företag uppgiver att omsättningen har minskat med mer än 75 procent, tidigare var det hälften av företagen och nu är andelen fyra procentenheter lägre.

I tjänstesektorn uppgiver nu 42 procent av företagen att det finns en risk för avveckling av företagets verksamhet vilket är en liten ökning jämfört med tidigare, se diagram A8 i appendix 2. Det är dock något färre företag som uppgiver att risken är hög.

## Appendix 1

### **Frågor till företagen**

**Hur bedömer ni att omsättningen i ert företag har påverkats de senaste två veckorna jämfört med hur omsättningen är normalt?**

Svar:

Omsättningen har minskat med:

76–100 procent

51–75 procent

26–50 procent

1–25 procent

Omsättningen har inte påverkats alls

Omsättningen har ökat med:

1–10 procent

11–20 procent

21–30 procent

mer än 30 procent

**Utifrån nuvarande situation hur bedömer ni risken att ert företag måste avveckla sin verksamhet?**

Svar: Ingen risk

Liten risk

Hög risk

## Appendix 2

### Figurer

**Diagram A1: Tillverkningsindustrin, påverkan på omsättningen, andel i %**

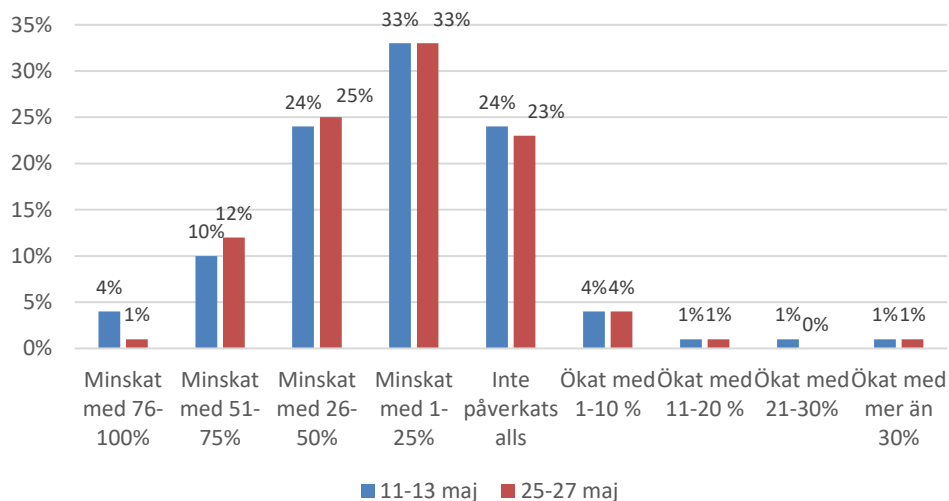

**Diagram A2: Tillverkningsindustrin, risken för att verksamheten ska behöva avvecklas, andel i %**

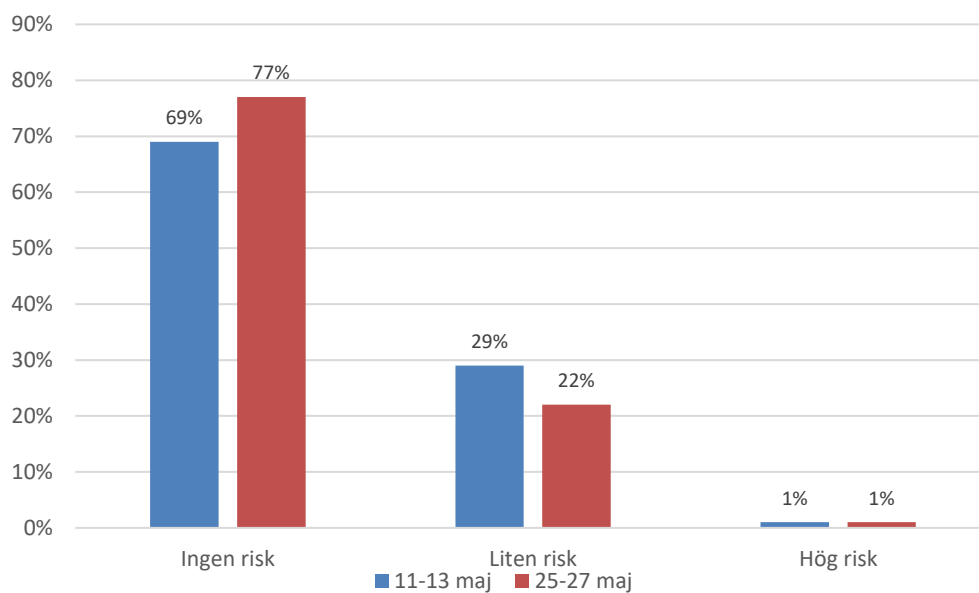

**Diagram A3: Bygg och anläggning, påverkan på omsättningen, andel i %**

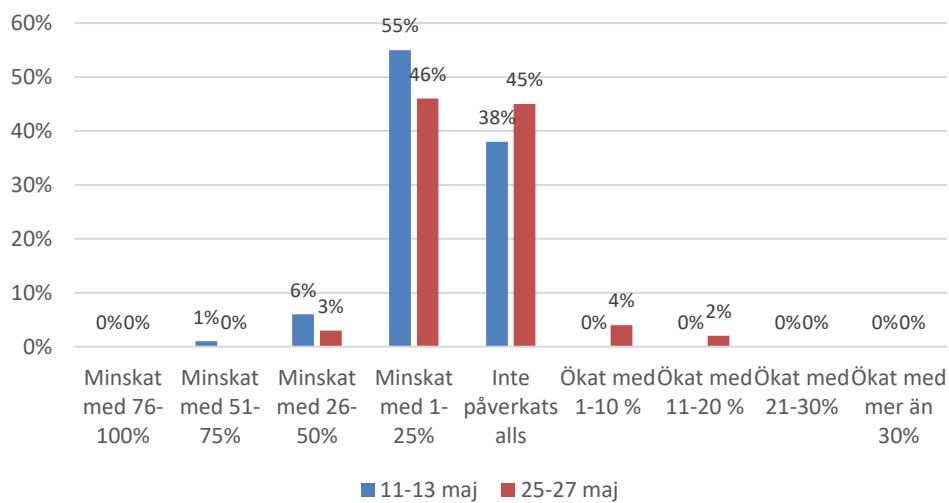

**Diagram A4: Bygg och anläggning, risken för att verksamheten ska behöva avvecklas, andel i %**

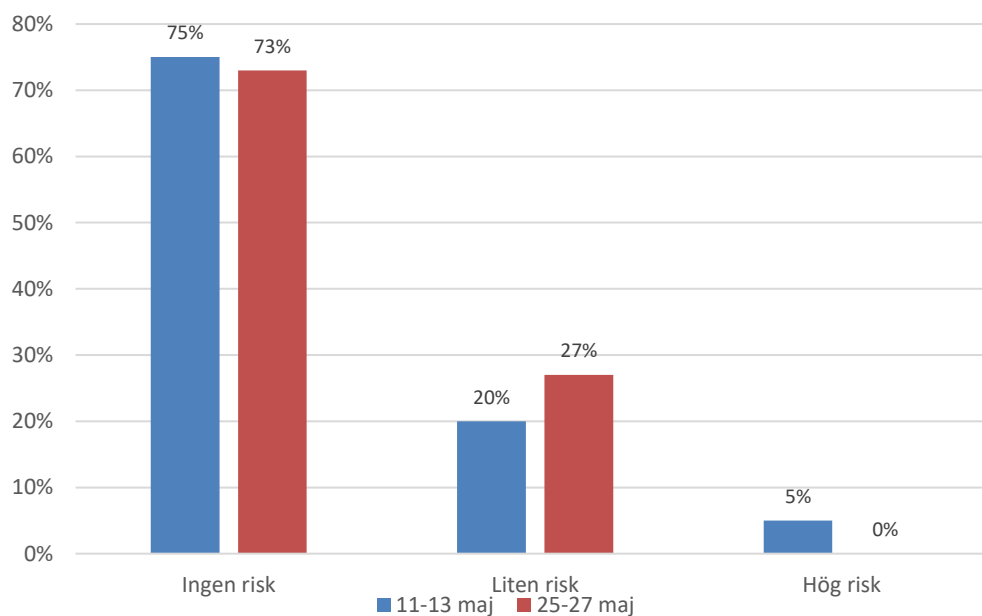

**Diagram A5: Handel, påverkan på omsättningen, andel i %**

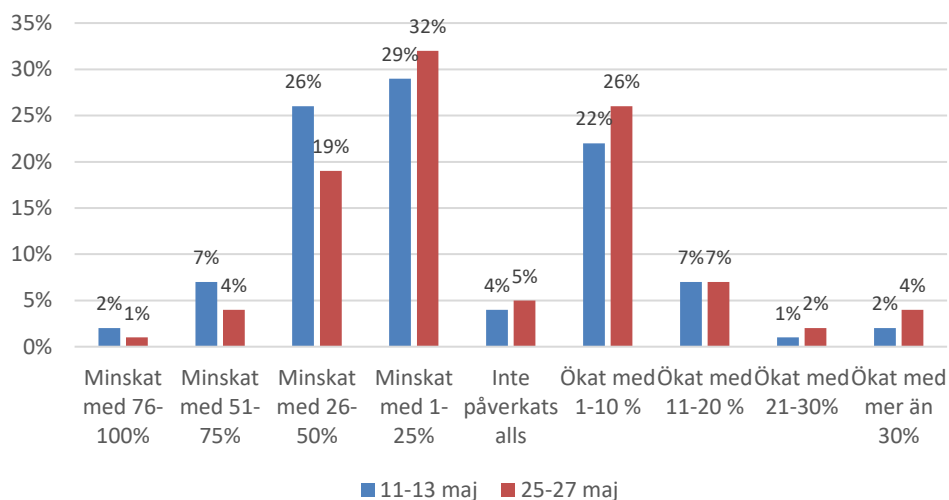

**Diagram A6: Handel, risken för att verksamheten ska behöva avvecklas, andel i %**

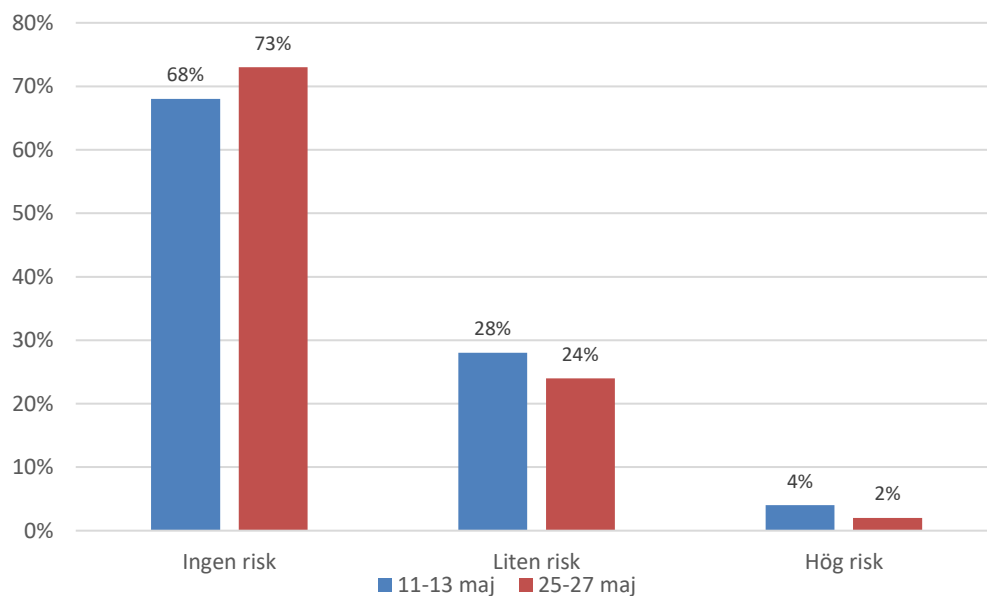

**Diagram A7: Tjänstesektorn, påverkan på omsättningen, andel i %**

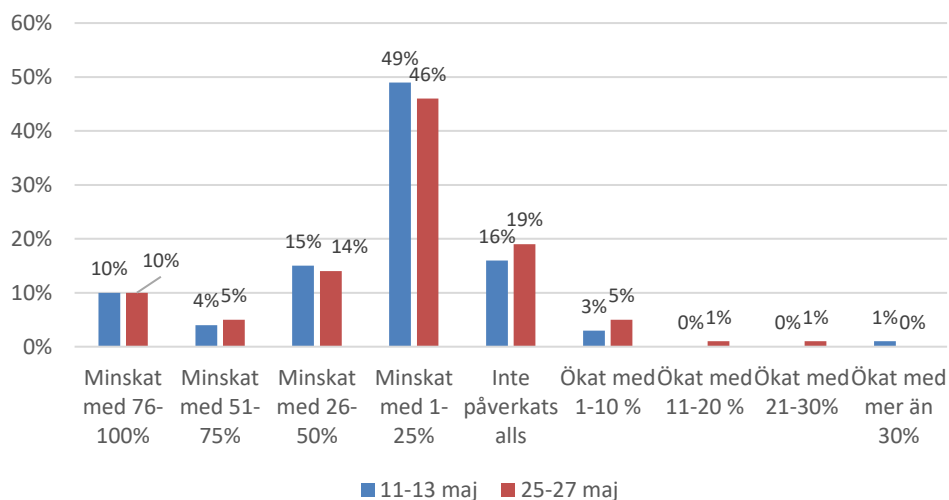

**Diagram A8: Tjänstesektorn, risken för att verksamheten ska behöva avvecklas, andel i %**

